

Leggeanvisning

PARKETT - FLYTENDE LEGGING OG HELLIMING

Alt du trenger
å vite for å kunne
legge parkett fra
Tarkett

FLYTENDE LEGGING

8,5 - 16 MM TYKK PARKETT

Forberedelser

Flytende legging innebærer at parkettgulvet ikke skal festes (dvs. spikres eller limes) til undergulvet. Gulvet skal kunne bevege seg fritt etter forandringene i innneklimaet. Det skal heller ikke låses fast med tunge gjenstander, f.eks. kjøkkeninnredninger, ovner/peiser eller tunge skap. Undergulvet må være plant, fast, tørt, rent og oppfylle de relevante kravene i NS3420 Q. Kravet til planhet er +/- 3 mm pr 2 meter. Måles med retholt. Den relative luftfuktigheten (RF) skal ligge mellom 30-60 %, og temperaturen skal være minst 18°C før, under og etter leggingen. Siden det kan oppstå fukt i et nybygd hus, bør rommet varmes opp og luftes i god tid før leggingen, slik at rommet får riktig innneklima. Tenk på at maling av f.eks. vegger og tak med vannbasert maling kan øke luftfuktigheten kraftig. Utfør derfor slikt arbeid i god tid før gulvleggingen.

Parkettgulv fra Tarkett skal oppbevares i rom der klimaforholdene er som beskrevet ovenfor, og ikke direkte på betong. Åpne forpakningene etterhvert som gulvet legges. Tarkett kan ikke holdes ansvarlig for feilaktig oppbevaring.

Verktøy

Du trenger følgende verktøy: hammer, sag, stikk- eller sirkelsag, tomme stokk, vinkelhake, penn, drill og huggjern. Hvis du bruker stikk- eller sirkelsag, skal du sage bordene fra baksiden. Hvis du bruker en vanlig sag, skal du sage bordene ovenfra. Ved legging av Ultraloc behøver du i tillegg Tarketts slagkloss og et slagjern. Slagklossen brukes for å skåne endene på parkettbordet når man slår de sammen. Bruk aldri en avkappet bit av parkettbordet som slagkloss, da blir bordets kanter flisete. Tarketts slagjern (Tarktool) forenkler jobben med å få ned den siste bordraden.

Fuktsperre

En fuktsperre skal alltid brukes når det er risiko for stigende fukt og alltid når undergulvet er betong på mark, lettbetonggulv, gulv over fuktige og varme rom (vaskerom, fyrrom osv.), gulv med varmekabler og krypkjeller. Fuktsperren skal bestå av en aldriingsbestandig polyetenfolie (minst 0,20 mm tykk), eller en kombinasjon av fuktsperre/cellfoam f.eks. Tarkofl ex II. Fuktsperren skal legges med en overlapping på minst 200 mm og tapes med aldriingsbestandig tape.

Hvis det er fare for fuktopptrekk, anbefaler vi en ventilerende fuktsperre. Dette kan også kombineres med mekanisk ventilasjon. Ved legging av lamellparkett som er tynnere enn 13 mm på denne type underlag, skal det først monteres en trykkfordelende plate (f.eks. masonitt, kryssfinér eller sponplate, minst 6 mm tykk) samt et mellomlag av ullpapp på toppen av fuktsperren.

SE TEKNISKE SPESIFIKASJONER FOR UNDERLAGSMATERIALE SENERE I DENNE LEGGEANVISNINGEN

Planlegg leggingen

Leggeretning: Hvis rommet er ganske kvadratisk, bør bordenes lengderetning gå parallelt med innfallende lys. I lange og smale rom er det mest praktisk å legge bordene i rommets lengderetning, avhengig av hvor mye tresorten beveger seg (se nedenfor i avsnittet **BEVEGELSESFUGE**). Mål opp rommet. Hvis den siste bordraden blir smalere enn 5 cm, eller hvis veggen ikke er rett, bør den første bordraden tilpasses.

Gangarealer, smale passasjer og mindre rom:

I gangarealer anbefales det at montering alltid utføres i lengderetning. Hvis gulvet monteres på tvers av gangarealet skal alle bordenes deles og forskyves min 50 cm med spredt forskyvning. Dette gjelder også for smale passasjer og mindre rom under 2,5 x 2,5 meter.

Hvis det er en pakke med **START & STOP**-etikett, så inneholder den en planke som er delt i to. Begynn leggingen av første rekke med START-delen. STOP-delen kan du legge på slutten av en rekke, der det er behov for en kortere planke.

Legging av plank: På 1-stavs plank, består slitesjiktet av et større trestykke. Fargeforskjeller mellom bordene forekommer, og selv små forskjeller i fargenyansen mellom tiliggende bord kan oppfattes som forstyrrende. Derfor bør plankegulv "sorteres" før legging. Åpne flere pakker og legg bordene slik at fargeovergangene blir myke. Da unngår du at gulvets lyseste bord havner inntil gulvets mørkeste bord

Legging i rutemønster: Rutemønstergulv skal alltid legges i et såkalt hollandsk mønster (se figur 1), og aldri slik at diagonale hjørner møtes (se figur 2 feil).

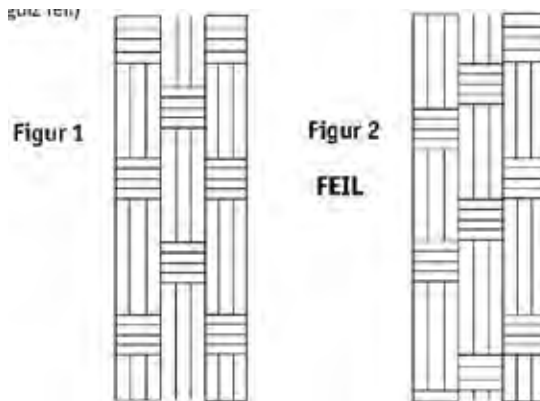

Bevegelsesfuge

Tre er et levende materiale, noe som betyr at et parkettgulv som legges flytende kommer til å utvide seg eller krympe avhengig av hvordan innneklimaet varierer i løpet av året.

På grunn av dette må du lage et mellomrom (en bevegelsesfuge) på minst 1,5 mm pr breddemeter med gulv, men beregn minst 8-10 mm mellom gulv og vegg rundt hele rommet. Dette gjelder også mellom gulvet og terskler, rør, trapper, stolper, åpne peiser, steingulv, kjøkkeninnredning osv. Bevegelsesfugen skjules til slutt med en list eller sokkel.

Maksimal overflate for legging

"Rene" (rektangulære) overflater kan normalt legges med bord på en sammenhengende overflate på opptil 240 m² (gjelder 8,5, 13 og 14 mm parkett). Den maksimale gulvbredden er imidlertid 12 m, og lengden er 20 m. Større områder må deles opp med bevegelsesfuger.

Maksimal størrelse for rutemønstret parkett (Noble) er 8 m på tvers av bordene, og 12 m i lengderetningen.

Vær også oppmerksom på at tunge møbler kan låse gulvet.

OBS! I korridorer skal bordene alltid legges i korridorens lengderetning!

Generelt: I mer kompliserte tilfeller, f.eks. der gulvet skal legges i en gang med rom på begge sider og det skal legges på langs, eller i tilstøtende rom som er adskilt av døråpninger eller terskler, skal du legge gulvet i flere separate kvadrater/rektangler med bevegelsesfuger mellom. Hvis alle overflater må legges som et sammenhengende gulv uten fuger, kan bordene limes fast i undergulvet (se egne instruksjoner senere i dette dokumentet).

Denne metoden minimerer bevegelsene i parkettgulvet, og den skal benyttes når det legges mønster hvor bord legges i forskjellige retninger, eller ved tilfeller der det kan oppstå uregelmessige bevegelser i gulvet.

Spenningslyd

Det kan forekomme spenningslyd i alle tregulv når man går over gulvet. Dette er mest vanlig i årets fuktige perioder, samt ved fyringssesongens start og slutt.

Sammenkobling av bord

2-lock

Er et vinkelåssystem der bordene kobles sammen ved at de trykkes inn og ned i profilen til det forrige bordet. Hverken slagkloss eller hammer skal brukes.

Ultraloc

Bordene kobles sammen horisontalt.

Bruk alltid Tarkett slagkloss til å slå sammen bordene slik at fjæren ikke skades. Slå med hammer mot slagklossen. Følg fremgangsmåten under for enklest montering.

* **Ultraloc med en kjerne av HDF (Viva):** Slå først sammen langsiden, og deretter kortsiden:

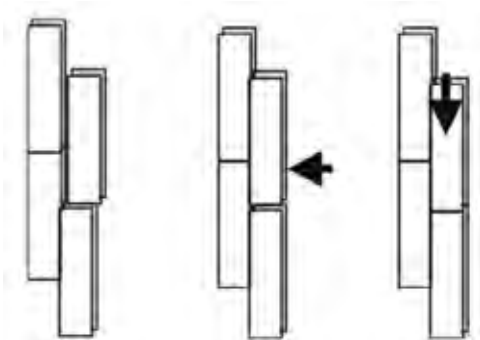

Vanlig not og fjær (T&G)

Bord med vanlig not og fjær skal punktlimes, dvs. at en ca. 10 cm lang limstreng, legges i bordets notspor med en halvmeters mellomrom. Ved større gulv, >7-8 m bredde, og/eller for gulv som utsettes for stor slitasje samt ved gulvarme, anbefales såkalt tett punktliming, dvs. ca 20 cm lange limstrenger med 20 cm mellomrom. Kortendene skal alltid limes langs hele lengden, både for store og små gulv. Bruk Tarkett Lim D3.



Ulike typer av undergulv

Kjellergulv eller betonggulv: Sparkle eventuelle ujevnheter. Legg ut nødvendig fuktspærre (se avsnittet Fuktspærre tidligere i dokumentet), og underlag i henhold til denne tabellen:

	8,5mm	13-16mm
Alternativ 1	PE-folie + ullpapp/ Tarkofoam II	PE-folie + ullpapp/ Tarkofoam II
Alternativ 2	Tarkoflex II	Tarkoflex II

Gamle parkettgulv: Kontroller at undergulvet er fast, plant, fritt fra råte og knirk. Større ujevnheter skal sparkles eller slipes bort. Mindre ujevnheter jevnes ut med ullpapp. Deretter skal ullpapp brukes som underlag for de nye bordene, som skal legges vinkelrett på de gamle bordene.

Sponplate: Samme fremgangsmåte som ovenfor, forutsatt at sponplater er montert etter anvisning. Se kapittelet "Planlegg leggingen" tidligere i dokumentet for beskrivelse av leggeretning.

Harde eller myke gulvbelegg: Parkettgulv kan legges direkte på kompakte vinyl- og linoleumsgulv forutsatt er gulvet er plant og fast. Bruk gulvpapp eller Tarkofoam eller Tarkoflex II som mellomlegg ved legging på "harde" vinylgulv og linoleumsgulv. Ta kontakt med din gulvforhandler for råd og tips.

EPS, skumplast 13 - 16 mm parkettgulv: Kan legges på skumplastisolering med en trykkstyrke på min 150 kN/m². Platene legges sammenhengende og vinkelrett i forhold til lamellbordenes lengderetning. Eventuell fuktspærre legges under EPS-platen eller skumplastplaten. Bruk gulvpapp som underlag.

EPS, skumplast/Parkettgulv tynnere enn 13 mm: En trykkfordelende plate (f.eks. fiberplate, kryssfinér eller sponplate, min 6 mm tykk) skal legges over skumplasten. Eventuell fuktspærre legges under EPS-platen eller skumplast-platen. Bruk gulvpapp som mellommateriale på trykkfordelende plater.

Gulvarme

Varmesystemet skal være utformet slik at det gir jevn varme over hele gulvflaten og aldri overstige 27°C noe sted. Dette gjelder også under tepper, skap osv.

For å oppnå dette kreves det et selvbegrensende varmesystem med overflateføler tilpasset tregulv, eller et forskriftsmessig utformet system for vannbåren varme. Fuktspærre skal alltid brukes for gulv med gulvarme. Det skal være montert shuntventil på vannbårene gulvvarmesystemer.

For å sikre at overflatetemperaturen ikke blir for høy, anbefales det å benytte romtermostater med infrarød gulvsensor som måler overflate temperaturen og sikrer at den ikke overstiger 27°C. Dette gjelder også under tepper o.l

Bord med vanlig not og fjær skal legges med såkalt tett punktliming.

NB! Når varmen passerer gjennom parkettgulvet, tørkes gulvet ut mer enn normalt, og det kan oppstå små sprekker under oppvarmingsperioden.

Ved gulvvarmesystemer bestående av bærende spon- eller HDF plate med utfreste riller til varmerør, skal det forsikres om at platene er godkjente som bærende undergulv. Ved legging av 8,5 og 13 mm lamellparkett, anbefales det at på disse systemer legges kraftig gulvpapp (500 gram/m²) samt gulvpon/gulvgips da det i noen tilfeller kan oppstå knirkelyder fra varmfordelingsplatene. Før parkett, legges det PE-folie og egnet underlag.

Ved legging av 14-16 mm lamellparkett kan den trykkfordelende platen utelates. Her monteres gulvet på PE-folie og egnet underlag på gulvvarmesystemet. Vær oppmerksom på at gulvet alltid skal monteres på tvers av varmerørens retning! Det er viktig at varmfordelingsplatene ligger fast og plant, da det ellers kan forårsake knirkelyd i tregulvet. Montering av gulvarmeplater skal utføres i henhold til leverandørens anvisninger. Gulvvarmesystemer basert på polystyrenplater med freste spor med gulvarmerør og varme fordelingsplater anbefales det på samme måte at det legges en kraftig gulvpapp samt gulvpon/gulvgips. NB! Det kan oppstå litt større bevegelser og sprekke-dannelser i tregulv med gulvarme varmerør.

Unngå store og raske temperatursvingninger av gulvvarmen ettersom det innebærer stor påkjenning på gulvet. Bøk og lønn beveger seg mer enn andre tresorter, og vi fraråder derfor bruk av disse tresortene sammen med gulvarme. Overhold retningslinjene for maksimalt flatemål.

Fotlister

Fotlister må ikke presses ned mot tregulvet, ettersom gulvet da kan låses. Fotlistenes tykkelse skal tilpasses etter bevegelsesfugens størrelse. Benytt fotlister som er min. 15 mm tykke.

Fugemasse

Ved fuging mot tregulv skal fugen utformes etter leverandørens anvisning. Feil utformet fuge eller bruk av feil fugemasse kan forårsake fastlåsing av tregulvet.

Mattlakkerte overflater (Proteco Natura)

Den matte overflaten fremhever treets naturlige og karakteristiske variasjoner i farge, struktur og overflatekarakter. Overflaten kan fremstå med mindre variasjoner i overflatens glans. Dette er ikke en feil ved produktet men er helt naturlig for matte overflater da lyset brytes ulikt i overflaten. Vær oppmerksom på at fett, skitt og annet kan sees noe tydeligere på matte overflater.

Tildekking

Etter legging og eventuell gulvbehandling skal parkettgulvet dekkes til dersom det er fare for at folk skal gå på det eller skitne det til før det skal tas i bruk. Beskyttelsesmateriale skal være diffusjonsåpent og må ikke misfarge den ferdige gulvflaten. **Eventuell tape skal ikke festes direkte på parkettflaten.**

VIKTIG INFORMASJON TIL GULVLEGGER

Alle delene av dette parkettgulvet har blitt nøye kontrollert under hele produksjonsprosessen. Hvis du likevel oppdager at et av bordene ikke er av samme kvalitet som resten, må du ikke montere dette bordet.

* Hvis et bord av mangelfull kvalitet monteres, kan ikke Tarkett holdes ansvarlig for sluttresultatet. Vi tar bare på oss ansvaret for bordet av mangelfull kvalitet.

* Kontakt din forhandler.

Vedlikehold

Benytt så tørre rengjøringsmetoder som mulig, f.eks støvsuging eller en litt fuktig mopp. Tarkett anbefaler Tarkett Bioclean ved rengjøring av tregulv, følg anvisning på emballasjen.

Se separate anvisninger på www.tarkett.no



1 Før du legger den første raden, må du sage av den utstikkende delen på notsiden.

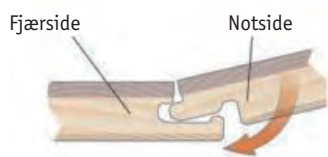

2 Første rad. Husk at gulvbordene helst skal legges i rommets lengderetning. Begynn i et venstre hjørne med notsiden inn mot veggen, og jobb deg mot høyre. Trykk ned kiler mellom gulvet og veggen for å lage en bevegesfuge på ca 8-10 mm.



3 Andre bord, første rad. Legg dette bordet forsiktig inntil kortenden på det første bordet.



4 Når du er ferdig med raden, snur du det siste bordet slik at fjær ligger mot fjær. Legg kortenden tett inntil veggen. Marker med en blyant der du skal sage. Avstanden bør være 8-10 mm fra kortsiden på det forrige bordet slik at du får en bevegesfuge når bordet settes på plass.



5 Første bord, andre rad. Begynn med resten av det kappede bordet fra den første raden. Legg merke til at det skal være minst 500 mm mellom bordskjøten på rad én og bordskjøten på rad to.
(< 1250 mm lange bord minst 30 cm).



6 Andre bord, andre rad. Legg bordet forsiktig tett inntil kortsiden på det forrige bordet.



7 Press ned bordet med en sammenhengende bevegelse samtidig som du trykker forsiktig på kortsiden til det forrige bordet. Sørg for at bordene ligger tett inntil hverandre mens du presser det ned.



8 Siste rad: Når du kommer til den siste raden, kan det hende at bordene ikke passer i bredden. Legg i så fall det siste bordet med fjærsiden mot veggen, ovenpå og kant i kant med det nest siste bordet. Plasser en ekstra bordbit ovenpå, og mål mellomrommet ved å dra bordbiten langs veggen og markere med en blyant der det siste bordet skal kappes. Hvis den siste bordraden ikke har blitt kappet, må fjærsiden sages av for å gi plass til en bevegesfuge.

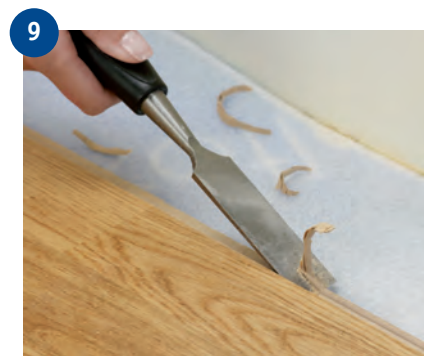

9 Er det ikke plass nok til å presse ned det siste bordet, kan det legges inn fra siden i stedet. For å få til dette må fjærsiden på den forrige bordraden gjøres rett. Bruk et huggjern for å fjerne den delen av fjærsiden som stikker ut som en høyde øverst på ytterkanten.



Legg et tynt lag av Tarketts lim D3 på oversiden av den modifiserte fjærsiden.



Slå deretter inn det siste bordet fra siden med en hammer. Avslutt med å plassere mellomlegget i bevegelsesfugen mellom gulvet og veggen. Nå som gulvet er ferdiglagt, kan lister og sokler monteres, men ikke glem å fjerne alle kiler.



Hvis bordets langside støter på et rør, borer du et hull som er ca. 16-20 mm større enn diameteren til røret, slik at det blir en bevegelsesfuge rundt røret. Marker med en blyant der du skal sage. Sag av den biten som skal plasseres bak røret, nærmest veggen. Sag slik som bildet viser. Hvis røret befinner seg på gulvets kortsiden, må du kappe bordet i 90° vinkel rett gjennom hullet.



Slå bordet på plass, lim fast den løse delen, legg et mellomlegg mot veggen, og dekk til med rørmansjetter.



Dørkarmen kan tas av og flyttes, men det er som regel enklest å sage dem av. Bruk et løst gulvbord som mal for høyden, og sag av karmen med en fintakket sag. Legg gulvet inn under karmen. Pass på at gulvet ikke blir klemt mellom undergulvet og karmen.

Demontere gulvet (uten verktøy)

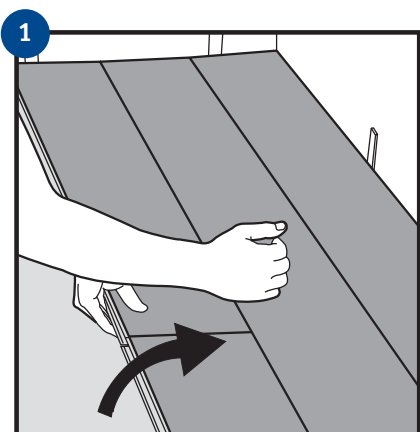

Fjern hele raden ved forsiktig å løfte den opp og slå forsiktig ovenfor skjøten. Dra opp og løsne hele langsiden.

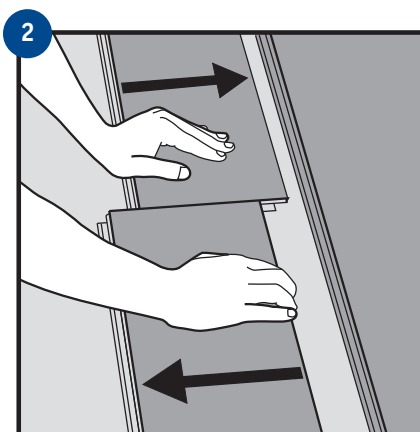

Dra bordene horisontalt fra hverandre. (Ikke dra dem oppover.)

1



Legg ut første raden med bord. Begynn med notsiden mot veggen og arbeid mot høyre. Det er veldig viktig at den første raden blir helt rett.

2



Ved slutten av raden, snus siste bord slik at fjær ligger mot fjær. Skyv kortenden tett inntil veggen. Markér skjærelinjen med en blyant minimum 8-10 mm fra forrige bords kortsiden slik at du får en ekspansjonsfuge når bordet skyves på plass.

3



Kapp bordet. Slå bordet på plass ved hjelp av Tarktool slagjern og plasser et par kiler mot veggen.

4



Begynn andre rad med resten av det avkappede bordet. Sørg for at de to endeskjøtene ikke ligger nærmere hverandre enn 50 cm ved parkett i hellengde. 30 cm ved halvlengde (for eksempel Viva og Rumba). Dette gjelder også for resten av gulvet.

5



Viva, som har et mellommateriale av HDF, skal først slås sammen på langsiden. Deretter slås kortsiden sammen. Bruk Tarketts slagkloss når brodene slås sammen. Bruk aldri en avkappet bordbit som slagkloss. Dette, og/eller for hard sammenslåing vil forårsake flisete kanter.

6



Tips: Ved lange bordrader er det vanskelig å ha kilene stående allerede etter den første raden. Vent derfor til du har lagt 4-5 rader, bruk Tarktool og skyv det lagte flaket et stykke fra veggen og monter deretter kilene.

7



Siste rad. Når du kommer til siste rad, er det ikke sikkert at bordene passer i bredden. Legg da det siste bordet med fjæren mot veggen, kant i kant med bordet under. Ta et kort overskuddsbord (i full bredde), og mål opp avstanden gjennom å føre bordbiten langs veggen samtidig som du markerer med en blyant hvor du skal sage det siste bordet.

8



Bruk slagjernet til å slå det avsagede bordet på plass. Hvis det siste bordet ikke har blitt saget av, må fjæren fjernes slik at det blir tilstrekkelig ekspansjonsfuge.

9



Sag av biten som skal sitte bak røret nærmest veggen. Skråsag som vist på bildet. Hvis røret er ved bordets kortsiden, sages bordet i 90° vinkel tvers gjennom hullene.

10



Slå bordet på plass, lim fast den løse biten med Parkettlim D3, legg kiler mot veggen og skjul med rørmansjetter.

11



Dørlister kan tas av og flyttes opp, men det er ofte enklere å sage dem av. Bruk et løst bord som høydemål, og sag av det som skal fjernes med en fintannet sag. Skyv bordet inn under listen. Sørg for at gulvet ikke blir liggende i klemme mellom underlag og list. Kompletter med Tarketts lister.

1



Legg ut først raden med bord. Begynn med notsiden mot vegg og jobb med høyre. Det er veldig viktig at den første bordraden blir rett.

2



Lim noten på neste bords kortsida. Bruk Tarkett Parkettlim D3. Slå sammen bordene ved hjelp av en slagkloss. Overflødig lim tørkes bort med en fuktig klut.

3

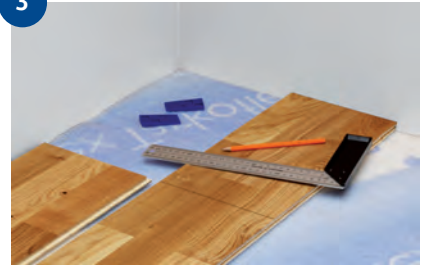

Ved slutten av raden, snus siste bord slik at fjær ligger mot fjær. Skyv kortenden tett inntil vegg. Markér skjærelinjen med en blyant minimum 8-10 mm fra forrige bords kortsida slik at du får en ekspansjonsfuge når bordet skyves på plass.

4



Kapp bordet. Legg en limstremg i kortenden, slå bordet på plass ved hjelp av Tarktool slagjern og plasser en kile mot vegg.

5



Begynn andre rad med resten av det avkappede bordet. Sørg for at de to endeskjøtene ikke ligger nærmere hverandre enn 50 cm. Legg en ca 10 cm lang limstremg i bordets notspor med ca 50 cm mellomrom. Kortenden hellimes. Dette gjelder også for resten av gulvet.

6



Bruk Tarketts slagkloss når bordene slås sammen. Bruk aldri en avkappet bordbit som slagkloss. Dette, og/eller for hard sammenslåing vil forårsake flisete kanter. Tips: Ved lange bordrader er det vanskelig å ha kilene stående allerede etter den første raden. Vent derfor til du har lagt 4-5 rader, bruk Tarktool og skyv det lagte flaket et stykke fra vegg og monter deretter kilene.

7



På siste rad er det ikke sikkert at bordene passer i bredden. Legg da det siste bordet med fjæren mot vegg, kant i kant med bordet under. Ta et kort overskuddsbord (i full bredde), og mål opp avstanden gjennom å føre bordbiten langs vegg samtidig som du markerer med en blyant hvor du skal sage det siste bordet. Ta hensyn til nødvendig ekspansjonsfuge.

8



Bruk slagjernet til å slå det avsagede bordet på plass. Hvis det siste bordet ikke har blitt sagt av, må fjæren fjernes slik at det blir tilstrekkelig ekspansjonsfuge. Sett kiler også ved siste bordrad. La kilene sitte et par timer (eller over natten) før de fjernes.

9



Hvis bordets langsida møter rør, borr hull som er ca 16 mm større enn rørets diameter. Dette for å få ekspansjonsfuge også rundt røret. Markér med en blyant hvor du skal sage.

10



Sag av biten som skal sitte bak røret nærmest vegg. Skråsag som vist på bildet. Hvis røret er ved bordets kortsida, sages bordet i 90° vinkel tvers gjennom hullet.

11



Slå bordet på plass, lim fast den løse biten med Parkettlim D3, legg kiler mot vegg og skjul med rørmansjetter.

12



Dørlister kan tas av og flyttes opp, men det er ofte enklere å sage dem av. Bruk et løst bord som høydemål, og sag av det som skal fjernes med en fintannet sag. Skyv bordet inn under listen. Sørg for at gulvet ikke blir liggende i klemme mellom underlag og list. Kompletter med Tarketts lister.

HELLIMING TIL UNDERLAGET

8,5 - 16 MM TYKK PARKETT

GENERELLT

Denne anvisning er et supplement til Tarketts leggeanvisning for flytende montering av 8,5, 13, 14 og 16 mm parkett. For informasjon om forutsetninger, akklimatisering, bevegselsfuge og annet som ikke er angitt her, se tidligere avsnitt i denne anvisningen

BETINGELSER

Før gulvlegging starter skal fuktinnhold i undergulv kontrolleres. Kontroll utføres i henhold til NS 3511 og NS 3512 avhengig om det er betong- eller trebasert underlag.

VERKTØY

I tillegg til verktøy nevnt tidligere benyttes Tarketts parkettlim eller tilsvarende kvalitet til selve limingen av tregulvet. Følg anvisning fra valgt leverandør nøye. (Se avsnitt liming)

PLANLEGGING

Det anbefales at de to første bordradene tilskjæres før nedliming starter.

Kontroller at det ikke er feil eller mangler på bord før de monteres da det kan være vanskelig å fjerne disse etter liming. Vær spesielt oppmerksom på at plank kan variere i farge og struktur. Det er derfor viktig at man tar høyde for dette og er spesielt oppmerksom når gulvet hellimes. Det anbefales derfor at det legges ut et større område løslagt hvor bordene sorteres og graderes slik at det ferdige resultatet ser naturlig og ensartet ut før bordene limes ned.

Dersom det er bevegselsfuger i undergulvkonstruksjonen skal disse alltid føres opp gjennom gulvet og gulvet deles her opp med en bevegselsfuge på min 20 mm.

Hvis det er en pakke med START & STOP-etikett, så inneholder den en planke som er delt i to. Begynn leggingen av første rekke med START-delen. STOP-delen kan du legge på slutten av en rekke, der det er behov for en kortere planke.

Legging i rutemønster

Rutemønstergulv skal alltid legges i et såkalt hollandsk mønster (se figur 1), og aldri slik at diagonale hjørner møtes (se figur 2 - feil)

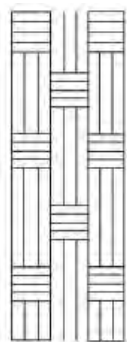

Figur 1

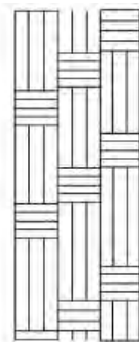

Figur 2 Feil

BEVEGELSEFUG

Tre er et levende materiale, noe som betyr at et parkettgulv kommer til å utvide seg eller krympe avhengig av hvordan innklimaet varierer i løpet av året. På grunn av dette må du lage et mellomrom (en bevegselsfuge) på minst 1,5 mm pr breddemeter med gulv, men beregn minst 8 -10 mm mellom gulv og vegg rundt hele rommet. Dette gjelder også mellom gulvet og terskler, rør, trapper, stolper, åpne peiser, steingulv osv. Bevegselsfugen skjules med en list eller sokkel.

Maksimal leggeflete

Den maksimale gulvbredden er 12 m, og lengden er 20 m. Større områder må deles opp med bevegselsfuger som dekkes med list eller fugemasse utført etter leverandørens anvisninger.

Not & Fjær

Bord med not & fjær skal kun limes i kortenden. Bordene legges som normalt med slagkloss og hammer.

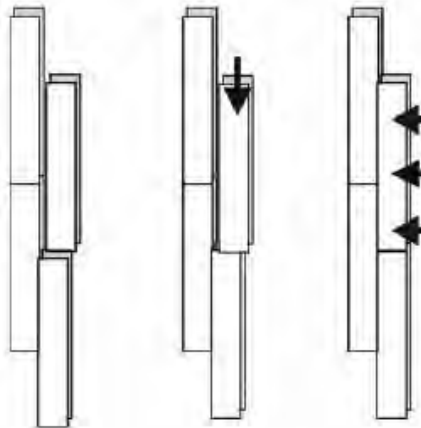

T-lock og 2-lock: Dette er klist systemer hvor bordene legges og vinkles inn og presses deretter ned i profilen på foregående bordrad. Benytt slagkloss ved behov for å sikre at bordet kommer på plass i låsen.

ULIKE TYPER UNDERGULV

Tregulv kan limes mot undergulv av betong, spon, kryssfiner og lignende. Det er viktig at underlaget er fast, plant, rent og tørt. Større ujevnheter slipes eller sparkles, følg leverandørens anvisning.

LIMTYPE

Tarkett Parkettlim MS: En løsmiddelfri MS lim som herder ved hjelp av luftens fuktighet. Dersom det benyttes lim fra andre leverandører skal anvisning fra valgt leverandør følges

LIMING

Påfør ikke lim på for store overflater av gangen. Tregulvet skal legges i vått lim. Sørg for at det er god oversmitting mellom tregulv og lim.

Når montering er avsluttet skal gulvet være fritt for trafikk/gangtrafikk natten over. Dette gjelder ikke dersom oversmitting skal kontrolleres. I slike tilfeller kan man gå forsiktig på gulvet etter ca 1 time. Ved lett banking på gulvet vil en hul lyd avsløre hvor det ikke er oversmitting. Disse stedene skal belastes med sandsekk til neste dag.

Ved påføring av lim på betongunderlag slites limspreder raskt. Vær oppmerksom på dette og skift ut limspreder ved behov slik at korrekt mengde lim til enhver tid påføres. Se bilde av anbefalt tanning på limspreder. Følg anvisning fra leverandør i forhold til lim mengde, type lim spreder og annet dersom det benyttes annet lim.



GULVVARME

Varmesystemet skal være utformet slik at det gir jevn varme over hele gulvflaten og aldri overstige 27°C noe sted. Gjelder også under tepper, skap osv. For å oppnå dette kreves det et selvbegrensende varmesystem med overflateføler tilpasset tregulv, eller et forskriftsmessig utformet system for vannbåren varme. Det skal være montert shuntventil på vannbårene gulvvarmesystemer. Det anbefales å montere romtermostater med infrarød gulvføler. For å sikre at overflate temperaturen ikke blir for høy anbefales det å benytte romtermostater med infrarød gulvsensor som måler overflate temperaturen og sikrer at den ikke overstiger 27°C.

NB! Når varmen passerer gjennom parkettgulvet, tørkes gulvet ut mer enn normalt og det kan oppstå små sprekker under oppvarmingsperioden.

Ved gulvvarmesystemer bestående av bærende spon- eller HDF-plate med utfreste riller til varmeslanger, skal det forsikres om at platene er godkjente som bærende undergulv. Videre anbefales det at på disse systemer legges kraftig gulvpapp (500 gram/m²) samt gulvspon da det i noen tilfeller kan oppstå knirkelyder fra varmfordelingsplatene. Det er viktig at varmfordelingsplatene ligger fast og plant, da det ellers kan forårsake knirkelyd i tregulvet. Monteringen av gulvarmeplater skal utføres i henhold til leverandørens anvisninger. Gulvvarmesystemer basert på polystyrenplater med freste spor med gulvarmerør og varme fordelingsplater anbefales det på samme måte at det legges gulvpapp og gulvspon. Leverandørens anvisning for montering av flytende gulvspon skal følges. NB! Det kan oppstå litt større bevegelser og sprekke-dannelser i tregulv med gulvvarme. Overflatetemperaturen skal ikke overstige 27°C. Dette gjelder også under tepper o.l

LIMGUIDE

Limforbruket er 1 kg lim/m² ± 200 g avhengig av underlaget. Tabell viser om primer er nødvendig. Undergulvet skal være rent og støvfritt.

Beskrivelse	Tarkett parkettlim MS	Tarkett Primer MS
Artikkelnummer	8790107	8790108
Ny betong opptil 85% RF restfukt	x2	2x(100-150g/lag/m2)
Sponplate ihht gjeldende norm	X	
Eksisterende sponplate med limrester	X1	1x/100-150g/m2)
Eksisterende fliser på betong	X3	2x(100-150g/m2)
Ny betong med gulvvarme opptil 75% RF restfukt	X2	2x(100-150g/lag/m2)
X1=På et lag MS Primer		
X2=På et lag MS Primer=fuktsperre		
X3=Overflaten skal rengjøres meget grundig		

NOT OG FJÆR



1: Mål opp den første raden ved å legge den ut, uten å lime.



2: Ved enden av raden, vend det siste bordet slik at det ligger fjær mot fjær og mot veggen.



3: Marker med en blyant og skjær slik at det blir en avstand på 8-10 mm til vegg.

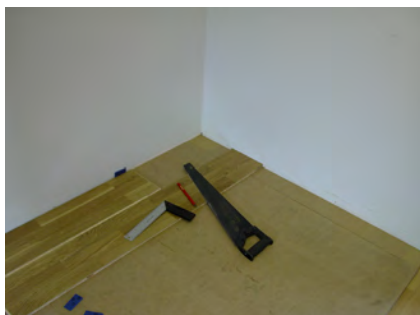

4: Skjær bordet med en håndsag (fra toppen av bordet) eller en sirkelsag (fra undersiden).



5: Fjern bordene som er lagt ut. Fordel lim på undergulvet til første rad og legg bordene ned i vått lim. Påfør lim i kortenden. Sett avstandskiler mellom gulv og vegg.

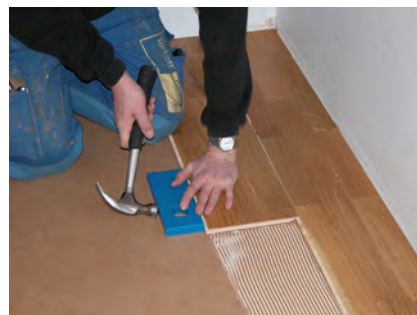

6: Gjenta punkt 1-5, start med resten av bordet skåret fra forrige rad.



7: Benytt alltid Tarkett's slagkloss. Avkapp fra et bord skal ikke benyttes.



8: Rørgjennomføringer på langsider: Borr et hul med en diameter på ca. 10 mm større enn diameteren på røret. Mål hvor langt inn hullet skal bores...



9: ...og hvor langt fra enden av bordet hullet skal være.



10: Sag av det stykke som sitter bak ved røret. Skjær i en vinkel som vist på bildet. Hvis hullet er langs den kortenden av bordet, skjær bordet i en vinkel på 90° gjennom hullet. Påfør lim og trykk bordet på plass, dekket med rørmansjetter.



11: Den siste raden må normalt skjæres på langsiden. Plasser det siste bordet på nest siste rad med not mot veggen og kant i kant med nest siste bordrad. Legg på en bordbit og marker avstand med en blyant ved å dra bordbiten langsveggen.



12: Legg inn siste rad ved hjelp av Tarkett's Tarktool.

T-LOCK / 2-LOCK



Før den første raden legges skal fjæren sages av.



Mål opp den første raden ved å legge den ut, uten å lime.



Ved enden av raden, vend det siste bordet slik at det ligger fjær mot fjær og mot veggen.



Skjær bordet med en håndsag (fra toppen av bordet) eller en sirkelsag (fra undersiden).



Fjern bordene som er lagt ut. Fordel lim på undergulvet til første rad og legg bordene ned i vått lim. Sett avstandskiler mellom gulv og vegg.



Gjenta punkt 2-4, start med resten av bordet skåret fra forrige rad



Vinkle neste bord på plass langs kortenden. Legg bordet inntil foregående rad. Ikke legg ned i limet. Fortsett på samme måte til hele raden er på plass.



Gå tilbake til starten av raden og press ned mot undergulvet (ned i limet). Fortsett som i punkt 6-8.



Den siste raden må normalt skjæres på langsiden (Fjær skal alltid skjæres bort) Plasser det siste bordet på nest siste bordrad med not mot veggen og kant i kant med nest siste bordrad. Legg på en bordbit og marker avstand med en blyant ved å dra bordbiten langsveggen.



Rørgjennomføringer på langsider: Borr et hul med en diameter på ca. 10 mm større enn diameteren på røret. Mål hvor langt inn hullet skal bores...



...og hvor langt fra enden av bordet hullet skal være.



Sag av det stykke som sitter bak ved røret. Skjær i en vinkel som vist på bildet. Hvis hullet er langs den kortenden av bordet, skjær bordet i en vinkel på 90° gjennom hullet. Påfør lim og trykk bordet på plass, dekkes med rørmansjetter.

T-LOCK / 2-LOCK

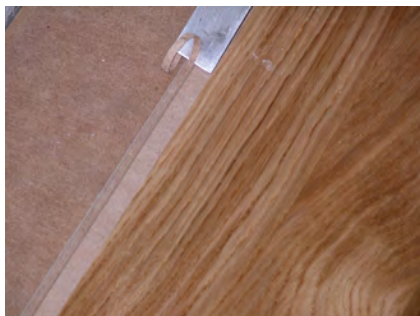

Hvis det ikke er plass til å presse ned det siste bordet, feks ved dørkarmen, kan det skyves inn fra siden. For å kunne gjøre dette må toppen på noten fjernes. Gjøres som vist på bildet med egnet verktøy.



Gå tilbake til starten av raden og press ned mot undergulvet (ned i limet). Fortsett som i punkt 6-8.



Den siste raden må normalt skjæres på langsiden (Fjær skal alltid skjæres bort) Plasser det siste bordet på nest siste bordrad med not mot veggen og kant i kant med nest siste bordrad. Legg på en bordbit og marker avstand med en blyant ved å dra bordbiten langsveggen.